

Til topps i Tveit



Velkommen til skogs!

Velkommen tilbake til topps i Tveit!

Etter et "hvileår" i 2017, hvor vi presenterte en nettbasert light-utgave, er vi i år tilbake for fullt. For 5. gang har Tveit IL's turløypegruppe laget et turhefte med forslag til turer i Tveit's skogsområder under mottoet "Til topps i Tveit". I år som tidligere har vi plukket ut 10 ulike turmål. Disse befinner seg spredt over hele bygda - fra Lauvåsenområdet i sør og helt til Haustarfjellet i Birkenes i nord.

I tidsrommet 1. mai - 30. november vil det ved de ulike turmålene være hengt ut ei kasse med gjestebok og en unik turkode. Det gjelder som vanlig å samle opp de ulike kodene for å sende inn registreringsskjemaet og derved være med i trekning av premier ved sesongslutt. Nytt av året er at det vil være mulig med elektronisk registrering av turene. Traseene er selvfølgelig merket - enten ved at de er en del av det eksisterende løypenettet eller med spesiell merking utenfor løypene.

Turheftet består av både et oversiktskart, som viser alle de 10 turmålene, i tillegg til at hvert enkelt presenteres for seg

med en turbeskrivelse og et kartutsnitt med inntegnet turtrase. Turbeskrivelsen omfatter både turtraseen, turlengde og antatt gangtid, eventuelle severdigheter på veien og parkeringsmuligheter. På hjemmesiden vår turloyper.no legges den samme informasjonen tilgjengelig - inklusiv gpx-spor til hvert turmål.



Turkassene og topturskiltene er nå på plass i skogen.

Vi har forsøkt å velge ut turer av varierende lengde og grad av stigning og i ulike deler av bygda. Slik skal det være overkommelige og forhåpentlig nye og givende

turer for de fleste. Og enkelte av turmålene vil kanskje kunne vekke til livet nysgjerrighet og spenning hos både små og store - så ta med barn, barnebarn og oldebarn til felles opplevelser i Tveits flotte natur!

GOD TUR!

Noen fakta om brosjyra du nå har i hånden:

Tekst og foto: Øyvind Brennsæter, Richard Aasrum, Ole-Jørgen Hasle, Torgny Bøhn og Lars Jøran Sundsdal.

Redigering og layout: Lars Jøran Sundsdal. Utvalgte kilder: Krs. Kommune sitt tema kart og lokalhistorie. Kartutsnittene som turene er vist på, er hentet fra det nye turkartet over Tveit som utgis nå i 2018. Takk til OK Sør for lån av kartet!

DELTAGERINFO

Det er satt opp tavler med ko-deord på 10 turmål, fordelt på ulike deler av bygda. Klarer du å registrere deg på 9 (5 for barn) av våre turmål i løpet av sesongen, samt sende inn skjemaet på siste side eller bruke appen DNT SjekkuT, har du bestått årets krav til fullførelse. Da er du kvalifisert til være med deltagerlotteriet. En av hovedpremiene er 1 måneds gratis trening på Fitness 24/7 ved Lauvåsen!

SESONG

Starter 1. mai og slutter 30. november.

REGISTRERING

Fristen for registrering av toppturer er 15. desember.

KRAV TIL FULLFØRELSE :

Voksne, 9 av 10 turmål.

Barn/ungd. t.o.m.16 år, 5 turmål.

KART OG KOMPASS

På lengre turer er det lurt å ta med kart og kompass. Vi anbefaler turkartet "Tveit" (nytt i 2018!) som fra i våres er i salg hos bokhandlere i Kristiansand og på DNT Sør sitt kontor i krysset Tollbodgata/Kirkegata.

FARE FOR SKOGBRANN

Fra 15. april til 15. september er det forbudt å gjøre opp bål (ild) i, eller i nærheten av skogsmark. Tlf brannvesen: 110



Snart er kaffen klar.

GPS-SPOR

GPS-spor til alle turene kan du laste ned fra vår hjemmeside: turloyper.no

BÅNDTVANG

Hunder skal være i bånd i perioden 1. april til 20. august. Løshunder kan avlives på stedet dersom de jager vilt eller husdyr.

MELD FRA OM FEIL

En henstilling til alle turgåere: Meld fra om dere opplever noen feil eller mangler ved turkassene. F. eks om en bok er utskrevet, blitt våt, eller om en av turkassene eller oppslagstavlene har blitt ødelagt eller lignende. Vi er svært takknemlig for tilbakemelding på dette.

HOLD NATUREN REN

Søppel hører ikke hjemme i naturen! Ta med deg ditt eget, men også andres søppel hjem og kast i renovasjonsdunken.



SLIK MERKER VI

For at alle skal finne turmålene våre, har vi lagt ekstra arbeid i å merke skikkelig. Der hvor turmålet ligger i et eksisterende turløypenett, har vi ikke merket særskilt. Her må dere følge eksisterende merking, som alltid er blåfarget maling. Der hvor det ikke er eksisterende løypenett, har vi satt opp skilt med teksten «Til topps i Tveit», og i tillegg



har vi hengt ut midlertidig merking i form av rosa trefliser. Disse skal føre dere helt fram til turmålet.

TI PÅ TOPP I KRISTIANSANDSREGIONEN

«Ti på topp» er et godt tilrettelagt turtilbud for barn, voksne og eldre hvor det er presentert 10 ulike topturer i Kristiansandsregionen. Det er bedriftsidrettskretsen i Vest-



BEDRIFTSIDRETTE
TI PÅ TOPP

Agder som er arrangør, i samarbeid med DNT Sør og lokale krefter. Tveit ILS turløypegruppe bidro i 2017 med topturen Havsyn, og arrangerte i tillegg

fellestur dit på høsten. I 2018 er vår flotte topp i Sandnesheia; Geitåsen valgt ut som én av de ti toppene. Dermed kan vi varmt anbefale deg å bli med på dette toptur-opplegget! Påmelding og mer informasjon finner du på:

<http://kristiansandregionen.tiptopp.no/>

NY APP!

Turistforeningen har sluppet en spennende app til mobil: DNT SjekkUT som i år også kan brukes til å registrere turene dine i «Til topps i Tveit»! Kort sagt er dette en app som viser turposter over hele landet. Du kan sjekke inn digitalt når du er på toppen. Du kan ta bilde i appen og dele i sosiale media. Og ikke minst; appen inkluderer kart og innsjekk som fungerer offline. Last ned appen i Appstore eller PlayButikk. Søk i appen etter «Til topps i Tveit 2018».



Sjekk UT

NYTT TURKART

Omtrent samtidig som denne «Til topps»-brosjyren gis ut, kommer også en flunkende ny utgave av «Turkart over Tveit». Førrige utgave kom i 1996, og det er derfor en etterlengtet revisjon som nå blir mulig å få tak i. Siden førrige utgave har Tveit blant annet fått mange mil med merkede turløyper, flere nye gapahuker og mye mer. Derfor blir turkartet et flott hjelpemiddel og en inspirasjonskilde til å

komme seg ut på tur i de flotte skogsområdene vi har her i bygda. Tveit ILS turløypegruppe er stolte over å ha vært en viktig bidragsyter til innholdet i kartet. Kartet vil kunne kjøpes i bokhandlere, hos Midt-Agder friluftsråd og hos DNT Sør. Merk at kartet er trykket på vannfast papir, så holdbarheten er mye bedre enn før!

NYE TURLØYPER

Turløypegruppa i Tveit har i 2018 store planer. Det skal lages nye turløyper i området rundt Hamrevann. Endelig skal Moneheia,



Turløypegruppa på befaring ved Hamrevann høsten 2017

Hamresanden, Lauvåsen og Hånes få et turtilbud som likner på det vi har fått til lengre opp i Tveitbygda. Det er en stor jobb vi skal gjøre, så løypene vil trolig ikke være ferdigstilt før høst-vinter 2018. I tillegg har vi også en utvidelse av løypenettet på Drangsholt på gang. Mange

vil kjenne til at vi har merket Gamle Høvågevi mellom Drangsholt og Urdalen. Nå har vi innhentet tillatelse fra grunneierne om å få til en

utvidelse som dermed sørger for at vi får en rundløype inne på heia. Den nye løypa skal gå over utsiktspunktet Sjøhei og via den gamle boplassen Sjømyr. Løypa blir trolig ferdigstilt i løpet av sommeren 2018.

KULTURORIENTERING

Birkenes ILS o-gruppe tilbyr en spennende pakke med turorientering ispedd mye interessant lokalhistorie. Dette er et ypperlig tilbud for Tveits befolkning. De nærmeste postene ligger bare noen km nord for Tveit, ved Mollestad. Kartpakka kan kjøpes på bensinstasjonen på Birkeland. **OK SØR** arrangerer også turorientering og 21 poster er plassert i Borgeheia ved Kjevik. Tur-o-pakka selges på Prix, Tveit.



OVERSIKTSKART ALLE TURMÅL



VIS HENSYN NÅR DU PARKERER

Siden alle turene har utgangspunkt nær vei, anbefaler vi å reise miljøvennlig. Ta gjerne buss eller sykkel. Skulle du likevel velge bil, ber vi deg parkere hensynsfullt. Ikke sperr for andre biler og husk at skogsbilveier og traktorveier også må være uten hindringer, siden grunneierne fortsatt bruker disse til f.eks. skogsdrift.



GODE PÅ SAMARBEID



Alt arbeid med turløyper, toppturer og andre aktiviteter som Tveit ILs turløypegruppe driver med, koster penger. Vi har ingen faste inntekter, og baserer oss kun på prosjektmidler og stor dugnadsinnsats. I forbindelse med denne versjonen av «Til topps i Tveit» har vi imidlertid fått noen svært tiltrengte samarbeidspartnere. Takk til dere alle!



Tveit historielag

Interessert i lokalhistorie? Meld deg inn i Tveit historielag. Da får du blant annet det flotte årsskriftet som kommer ut hvert år.

<http://historielagene.no/Tveit>

A|S|K|O

- vi forsyner Norge med mat

BYGGMESTER

Ruben Mortensen

Mob. 99 39 26 46 E-post: rube-m@online.no



Balchensvei 4 . 4656 Hamresanden

Telefon : 38043777

Åpent: mand, torsd, fred 1000 -1600

tirsd , onsd. 1000 -1900

Velkommen !

Torhild og Aud Kari

REBBÅSHEIA 172 moh.

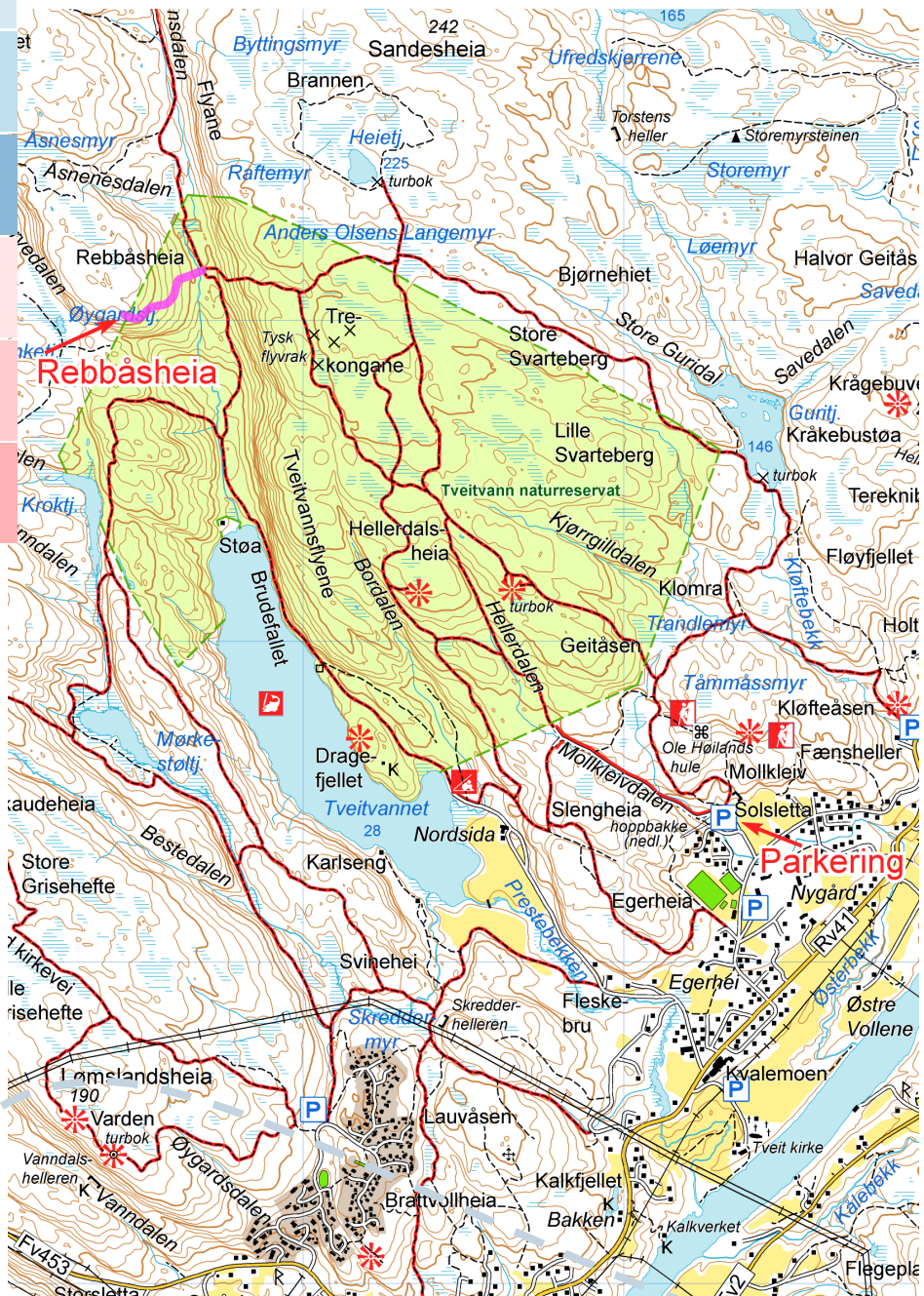



4,0 km
èn veg



3 timer
tur/retur



Moderat
stigning



de rosa merkene som går opp den bratte, men lett-gåtte skogslia. Etter 10 minutters gåing i bratt bakke, kommer du til den lille avsatsen hvor turkassa vår henger. Ta deg en god rast og hvil øynene på den ypperlige utsikten du har herfra. På returen anbefaler vi at du går ned i Tveitvannsdalen igjen, men tar av mot Lømslandsheia og

Turen til Rebbåsheia anbefaler vi å starte fra idrettsplassen på Solsletta eller ved Kvaless Minne sykehjem. Fra Solsletta går du den fine stien over Egerheia, mens fra Kvaless går du grusveien inn til gården Nordsia. Snart kommer du til Tveitvann og her ligger en fin gapahuk der første rasten kan tas. Deretter går du det som er den gamle kirkeveien fra Erkleiv til Tveit kirke. Den snor seg elegant mellom skrenter og stup på den temmelig bratte østsiden av Tveitvann. Du passerer umerkelig Dragefjellet der det skal ha ligget en hjemmefronthytte under 2. verdenskrig. Du passerer også

en husmannsplass der bare veggene i den lille jordkjelleren er synlig. Og du passerer Brudedefallet (se egen liten sak). Snart er du i nordenden av Tveitvann. Her går du langs Tveitevannsbekken. Det er en god gytebekk og det er stor sjanse for at du får øye på ørret som piler skremt av sted. Videre går du i retning Erkleiv. I krysset der en sti tar opp i retning Heietjønn, skal du ta av stien brått til venstre. Følg

FISKE: Tveitvannet (fellesfiskekort) har småvokst ørret og abbor samt sik og ål, og fra gapahuken ved Nordsia er det ypperlig å fiske også for barn.

går på vestsiden av Tveitvann tilbake. Det er en flott sti på den siden av vannet.

BRUDEFALLET

Et gammelt sagn forteller om et brudefølge som var på vei til sognekirka. Den ridende brura skled ut av salen og fór utfor et stup. Hun havnet i vannet og døde her. Den gamle kirkeveien (ridesti) går langs nordøstsiden av Tveitvannet her og dette er et vanskelig og bratt parti.

ROSSHEIA 175 moh.

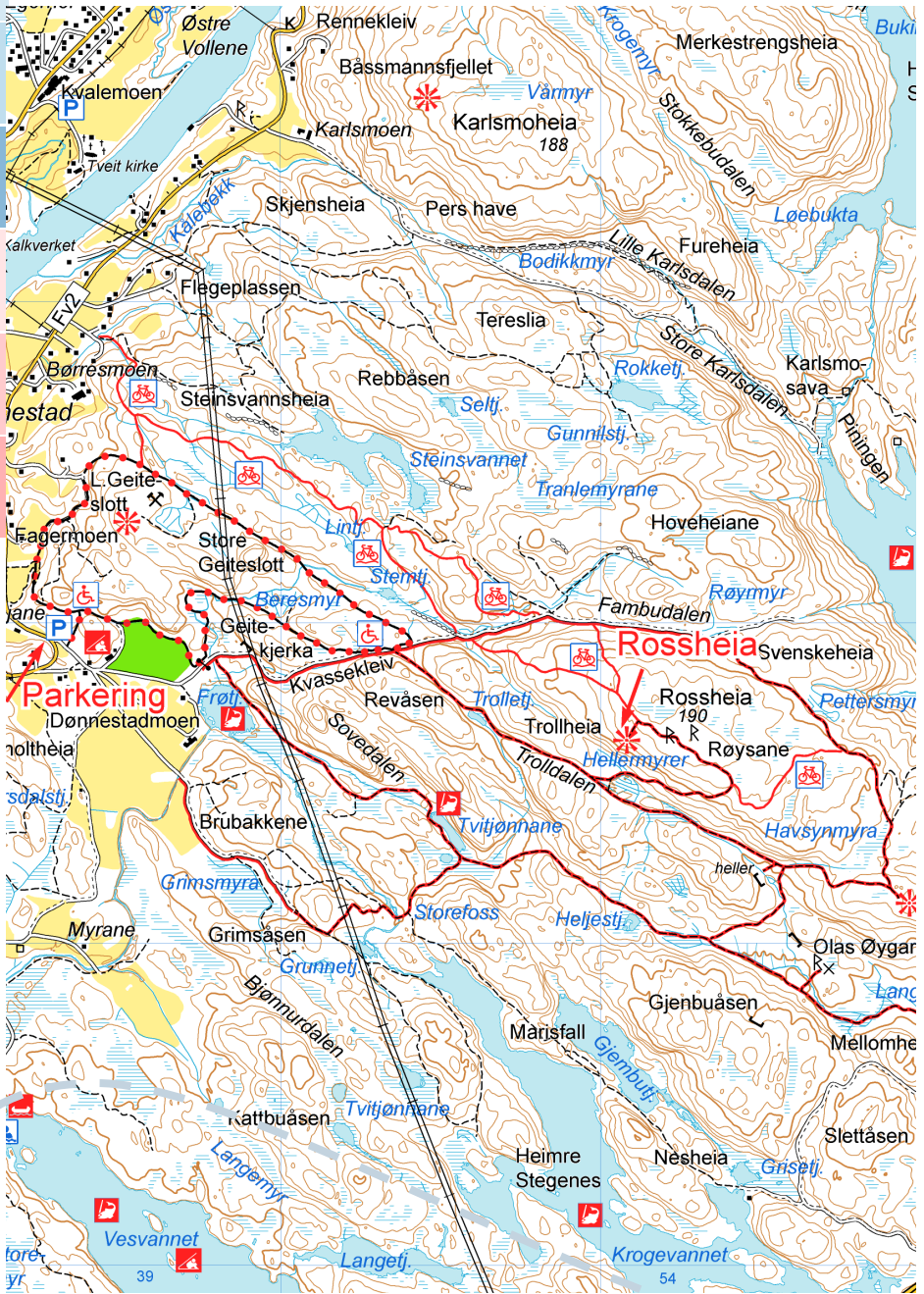



3 km
èn veg



2 timer
tur/retur



Middels
stigning



Turen til Rossheia starter ved parkeringsplassen for lysløypa på Dønnestad. Herfra kan du følge veien forbi fotballbanene og deretter følge lysløypa til du ser skiltet som viser til Havsyn og som går forbi Trolletjønn. Etter Trolletjønn kommer du inn i Trolldalen og snart ser du skiltet som peker mot vestre mot Rossheia. Følg den gamle driftsveien som går hele veien til topps på Rossheia. På toppen møter du den ganske nyetablerte sykkelløypa. Følg denne i retning vest. Du vil etter kort tid skimte en gravrøys nord for stien. Kanskje 100 meter lengre vest langs stien kommer du til en flott

gravhaug (se egen tekst). Noen titalls meter etter denne, er det skiltet ut til utsikten på Rossheia. Her vil du finne turkassa. Dette er en ny plass som turløypegruppen i samarbeid med

grunneier har tilrettelagt med benker og turkasse.

Returen til parkeringsplassen kan du ta samme vei som du kom, men vi vil anbefale at du følger sykkelløypa videre. Den går i flott og tørt terreng videre nordvestover. Den deler seg etter hvert i to og

selv om du fint kan gå begge, anbefaler vi den til venstre. Du kommer ned på en stor traktorvei. Hold til venstre og du er snart i lysløypa igjen.

RØYSANE

På toppen av Rossheia er det to gravrøysar. De er begge synlige fra stien du går for å nå turmålet vårt. Røysene er arkeologisk datert til bronsealder/jernalder. Den vestligste av disse, og den som ligger svært tett på stien, er en klart markert oval røys som er bygd opp av ryddstein og rundkamp. Den er en del utkastet, og er omkring 8 m lang, 6 m bred og halvannen meter høy. I den utkastede gropa finnes restene av et gravkammer. Den østlige røysa er en rundrøys med diameter på 8-9 meter. Under 2. verdenskrig ble røysa en del ødelagt av tyskerne da det i nærheten ble oppført et tårn/mast.



BJØRNEHIET 193 moh.

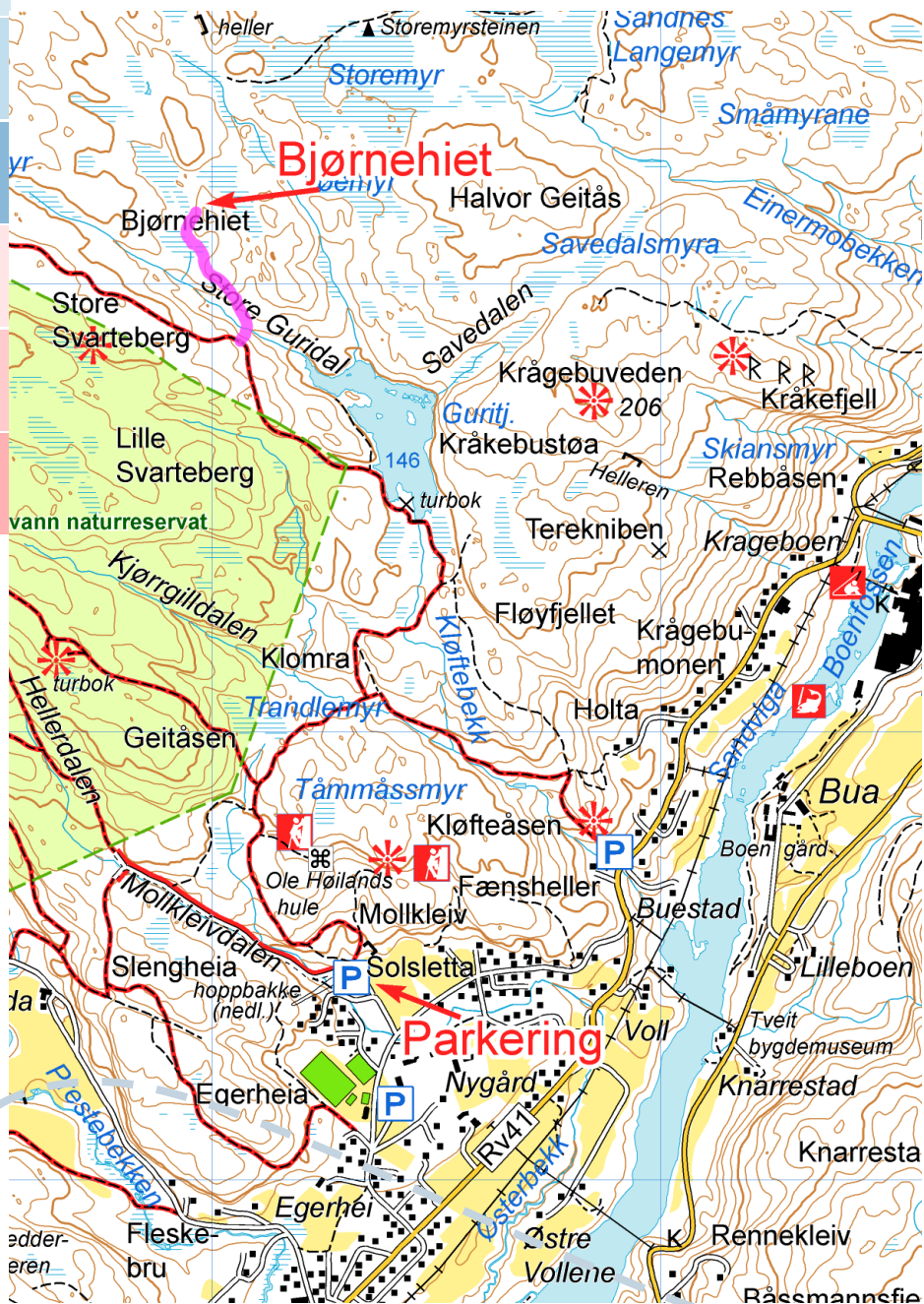



2,5 km
èn veg



2 timer
tur/retur



Moderat
stigning



vedtraseen til Heietjønn og inn på den rosamerkede løypa er det fremdeles mulig å se resultatet av et lynnedslag som rammet ei gran i pinsa 2013. Både treet og vegetasjonen ned mot myra viser tegn til hvilke voldsomme krefter som har vært på ferde. Vel nede i Store Guridal er det mulig å observere rester av aktivitet fra eldre dager hvor det stedvis fremdeles fremgår hvor en ferdsselsvei har gått. Denne følger vi helt fram til myra der Bjørnehiet ligger.

Bjørn i Tveit? Vel, ganske sikkert ikke i dag, men historisk har det også vært bjørn i våre trakter noe navnet Bjørnehiet mellom Guritjønn og Heietjønn også kan tyde på. Og etter sigende skal det finnes et gammelt bjørnehi i området – noe vi muligens har funnet? Ekte bjørnehi eller ei; en av årets "Til topps i Tveit"-turer er uansett lagt til området Bjørnehiet med det som altså kan være et gammelt bjørnehi som mål.

Turen starter i skogkanten ved Mollekleivveien på Solsletta. Her følger man den blåmerkede løypa mot Guritjønn. På veien dit vil man passere skiltet mot mestertyven Ole Høylands hule, og en avstikker hit vil ikke forlenge turen med mer enn et par hundre meter. Fra Guritjønn følges stien videre mot Heietjønn, og etter ca. 700 m – der hvor stien svinger ca 90° mot vest – er det et "Til topps i Tveit" skilt som peker ned mot Store Guridal. Herfra vil det

være merket med rosa trefliser og etter ca. 400 m er man fremme ved målet for turen: Bjørnehiet.

Ca. 100 m før man går av ho-

Turen til Bjørnehiet kan gjerne kombineres med en videre tur i løypenettet, eventuelt med et besøk også til Store Svarteberg.

BJØRN I TVEIT

Norge hadde frem til midten av 1800-tallet en stor bjørnebestand, og Agder – sammen med Telemark og Sogn og Fjordane – var blant de mest bjørnerike områdene i Norge. Rundt ca 1850 startet en regulær utryddelseskrig mot bjørn og andre rovdyr og i tidsrommet 1850-60 ble det skutt hele 200-300 bjørner pr. år. Dette medførte naturlig nok at bestanden sank dramatisk slik at bjørnen nesten var utryddet i Norge tidlig i forrige århundre. Selvom bjørnen ble totalfredet i 1973 felles bjørn i dag gjennom lisens- og skadefelling for å stanse eller forhindre skader på bufe og tamrein. Det kan ikke utelukkes at hula i Bjørnehiet har vært benyttet som hiplass for bjørn, selv om slike huler er ikke typiske hiplasser. Men sett i lys av den relativt store bestanden av bjørn i Agder for drøyt 150 år siden kan det godt ha ligget bjørn i hi i dette området – om ikke nødvendigvis i denne hula. Kilder: Naturmuseum og botanisk hage, Universitetet i Agder v/ Roar Solheim. Miljøstatus.no Bilde: rovdysenteret.no



ULVÅSEN 93 moh.

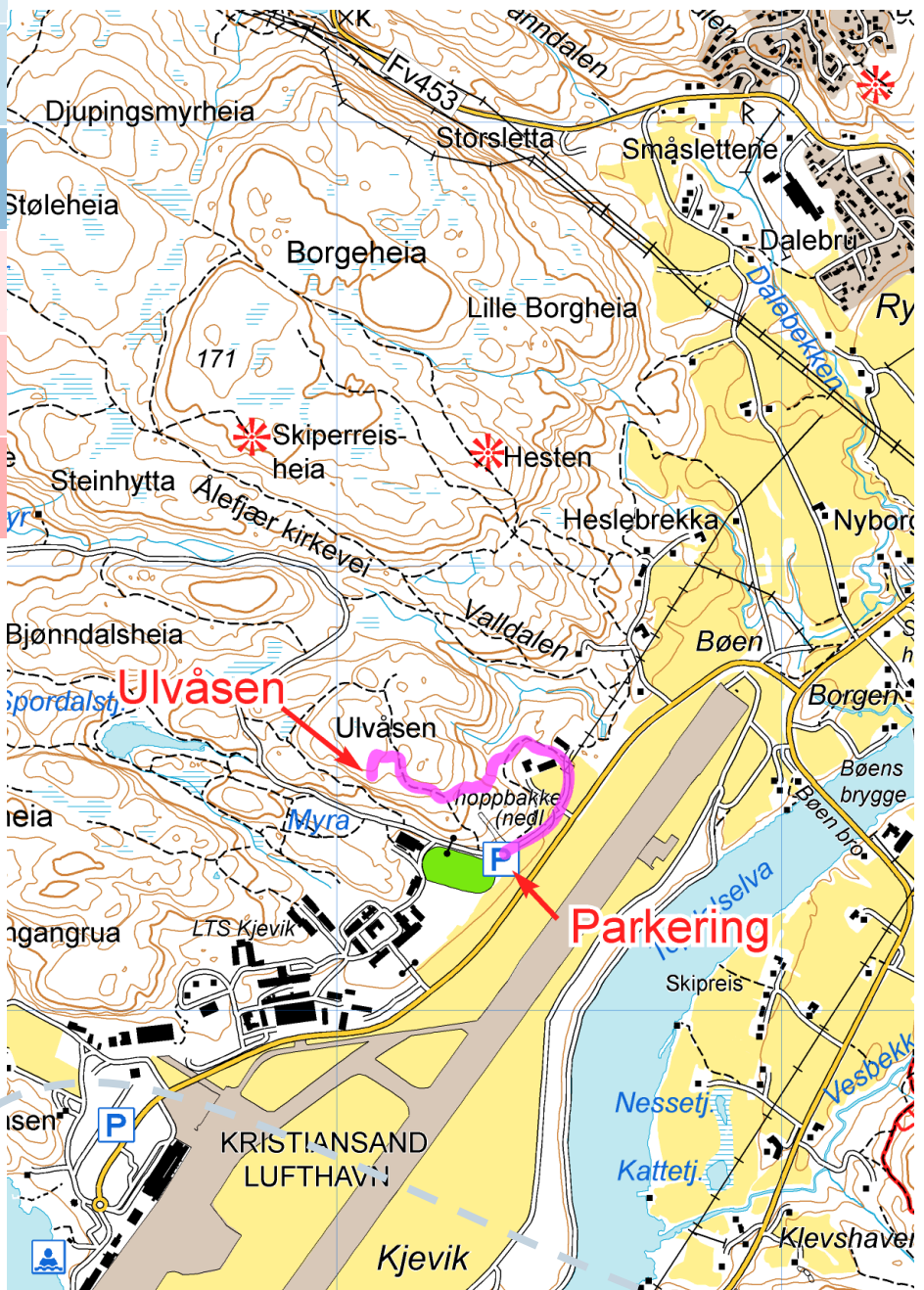



0,9 km
èn veg



50 min
tur/retur



Svak
stigning

Denne turen er en relativt kort og - topografisk sett - enkel tur på 1,8 km t/r som vil passe fint for de aller fleste. Den starter på parkeringsplassen ved Idrettsbanen på Kjevik hvor man fra et "Til topps i Tveit"-skilt følger den rosa merkingen ned bakken mot Oksedal. Rett før den gamle kaserna står det skiltet til venstre med et nytt "Til topps i Tveit"-skilt. Her følger stien så rundt den gamle sykestua (se faktaboks).

Stien er relativt slak i starten før det er en liten stigning. Deretter gjør stien en sving mot vest og merkingen fører videre inn i et enkelt og flott terreng med enkelte små stigninger frem til målet for selve turen – Ulvåsen. Med en nydelig utsikt over flyplassen og videre utover Topdalsfjorden er dette en flott plass for store og små hvor niste og kaffe kan nytes.

På vei til Ulvåsen, ca 100 meter etter den første stigningen, er det mulig å ta en liten umerket avstikker sør-østover mot idrettsplassen for derved å komme til toppen - og se restene - av den gamle hoppbakken.



(Se "Til topps i Tveit 2016" bakken).
for mer fakta om hopp-

SYKESTUA

Den gamle sykestua på Kjevik ble oppført sommeren 1940. Det var opprinnelig to separate bygg på området; sykestua og det tilhørende annekset. Annekset ble tegnet av den tyske arkitekten Thilo Schoder som etter krigen satte sitt preg på Kristiansand med eksempelvis de lange boligblokken på "Solbygg" i Kristiansand. (Kilde: Wikipedia). Sykestua rommet i "nyere tid" både lege- og tannlegekontor og hadde plass til 9 pasienter noe som kunne utvides betydelig ved behov. Selv om tjenestene var forbeholdt militært personell kunne også andre få hjelp. Flere av bygdas innbyggere har således opp gjennom årene kunnet nyte godt av kompetansen til kyndig medisinsk personell. I forbindelse med renovering av bygningsmassen ble det avdekket soppskader samt asbestplater i bygget. Sanering av sopp, drenering rundt bygget og omfattende asbestsanering ble vurdert som alt for dyrt og sykestua ble dermed «tatt ut av tjeneste». Både sykestua og annekset ble revet i 2013 men fremdeles kan enkelte rester sees.

Kilder: Rolf Bakken og Øystein Aasheim

Foto: Media/ATL LSK





1,8 km
èn veg



1,5 timer
tur/retur



Moderat
stigning



Turen til Krågebuhelleren starter fra parkeringsplassen ved Tveit Frikirke. Følg merket sti et par hundre meter opp ei bratt li. Der kommer du inn på en traktorvei. Her holder du litt mot høyre, og følger «Til topps i Tveit»-skilt og rosa merker på sti som går videre oppover lia. Du følger stien ca 700 meter og du kommer til nytt «Til topps i Tveit»-skilt. Her tar du til høyre og følger rosa merking videre gjennom hogstflate. Etter et par hundre meter kommer du inn i flott skogsterreng og følger merking videre fram til helleren. Krågebuhelleren ligger i dalen ca. 300 m sørvest for Krågefjellet. Vi har flere hellerer i Tveit, men dette er en av de flotteste. Det er en god heller under fast fjell med plass til seks mennesker.

Ifølge kilden Sven Krageboen ble helleren brukt som tilfluktssted under siste verdenskrig. Det var hans foreldre, Toralf og Barbra Krageboen, og naboene Hans og Annie Egerhei som tok med seg familiene opp hit når det kom varsel om mulige krigshandlinger på Kjevik. Begge familiene hadde frakt opp mat og klær som ble oppbevart under helleren. Oppholdene ble heldigvis aldri langvarige. Et par hunder meter opp for helleren finner du Krågebuveden en stor gammel steinvarde.

LILLE RAVNÅS 120 moh.

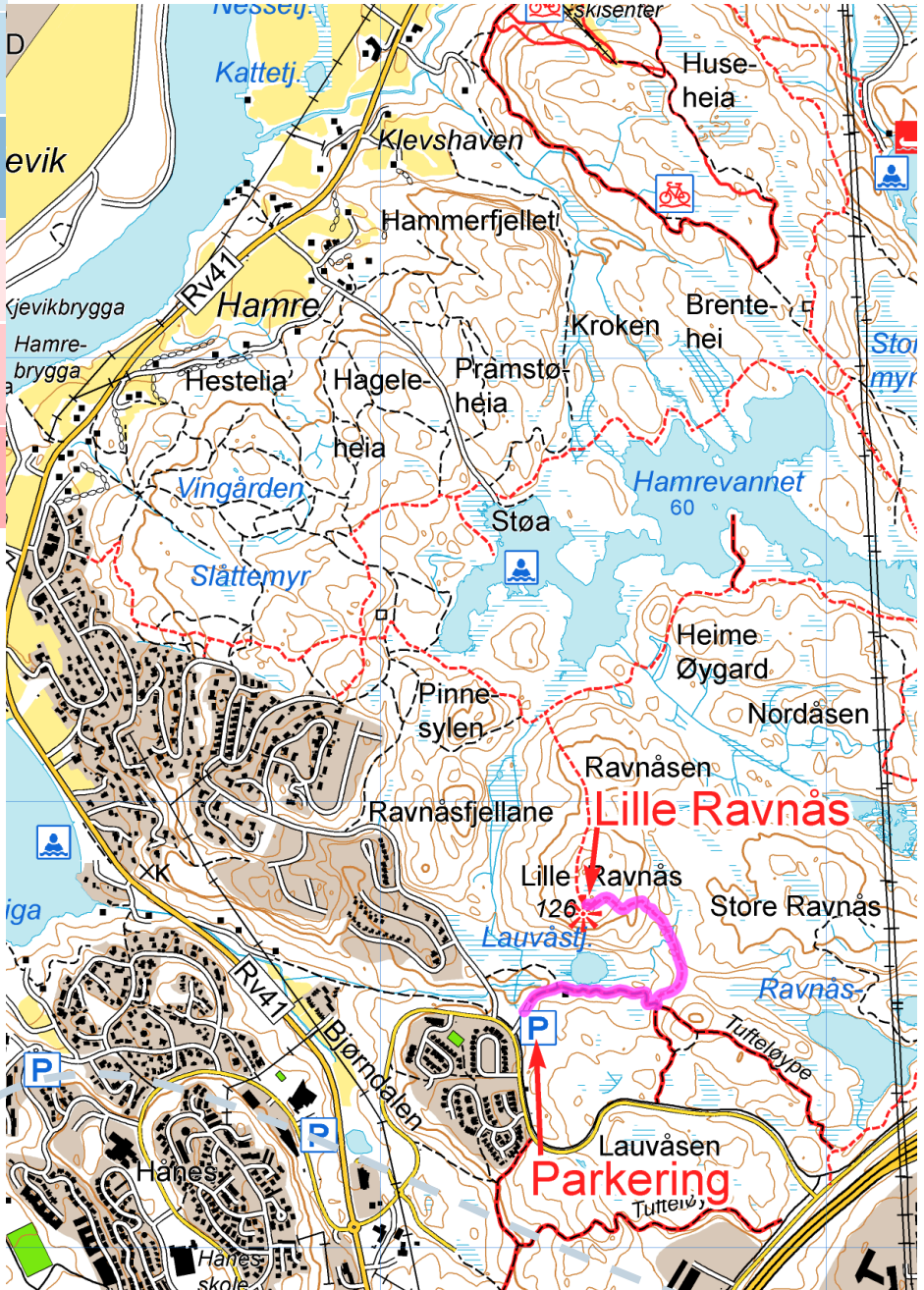



1,0 km
èn veg



1 time
tur/retur



Svak
stigning



Turen til Lille Ravnås starter ved utfartsparkeringen i Lauvåsen boligområde. Innerst på parkeringsplassen går det en grusvei inn i retning Lauvåstjønna, og du vil få øye på skiltene merket med «Til topps i Tveit». I starten følger vi Tufteløypa som svinger forbi gapahuken og til høyre for Lauvåstjønna. Straks er du inne på en smal gruset vei med noen Tuftehindre underveis. Men det

går ikke mer enn kanskje et par hundre meter før du skal ta av fra stien til venstre. Følg nøye med på vår rosa merking så skal det gå greit. Du vil nå komme inn i et flott område med høyreist eikeskog. Her er det spesielt fint om våren da den grønne krona på eikadanner et «katedraltak» over deg. Terrenget stiger ganske godt og du rekker å bli varm i trøya på de få hundre metrene

før det flater litt ut og du er framme ved målet. Yttest på kollen mot sør har vi plassert turkassa og her er det flott utsikt. Vi du gå en lengre tur, kan du fortsette nordover i retning Hamrevann. Turløypegruppa holder på å lage nye turløyper i området, og når vi kommer til høst og vinter vil det nok være mulig å følge merket løype rundt Hamrevann. Men tidspunkt er usikkert.



HAUSTARFJELLET 160 moh.

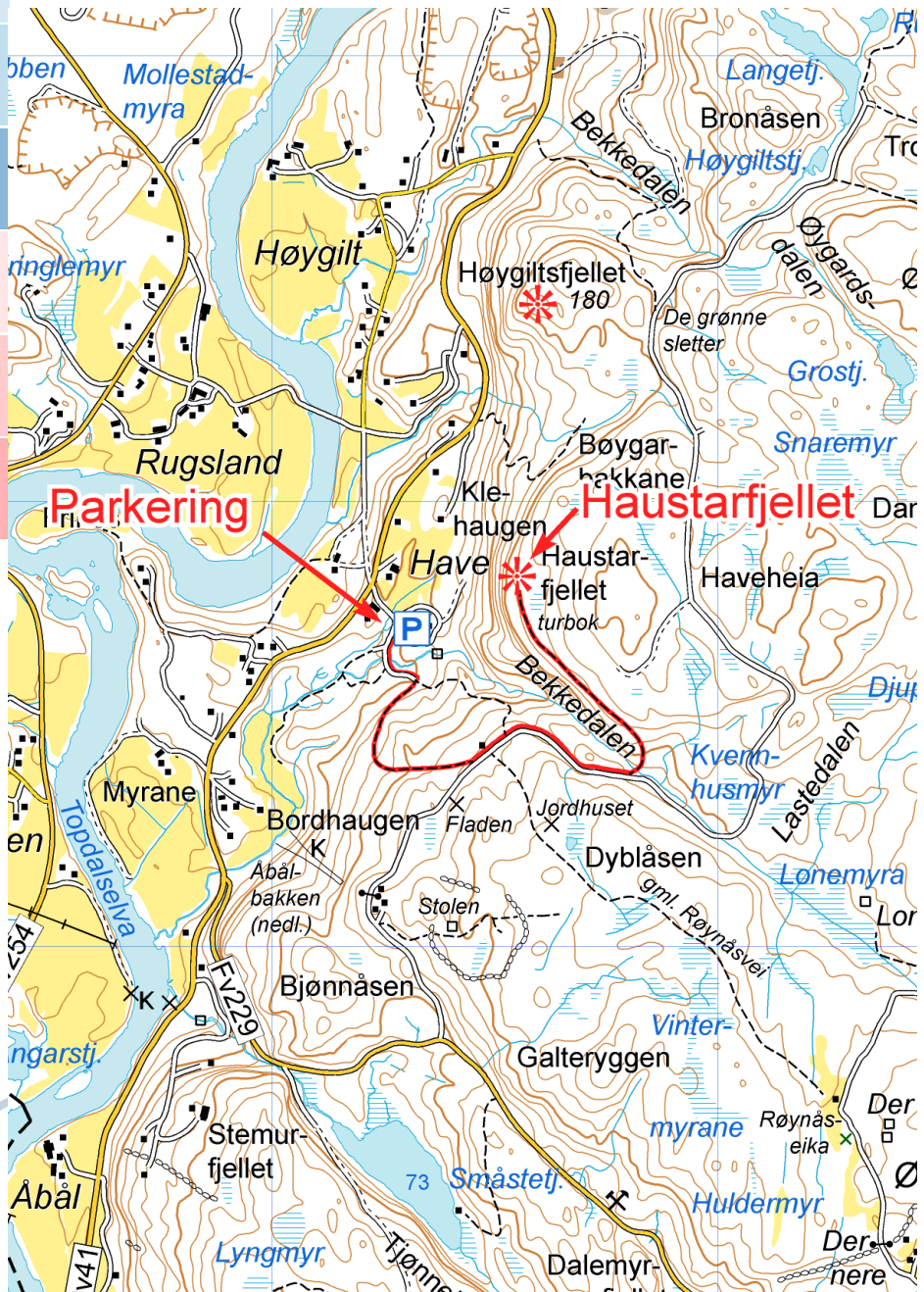



1,6 km
èn veg



1 time
tur/retur



Moderat
stigning



Fotos: Ivar Skaare

Her beveger vi oss litt ut av Tveit-bygda. Haustarfjellet er et flott turmål helt sør i Birkenes kommune. Utgangspunkt for turen er Have, noen hundre meter nord for Åbål grendehus og avkjørselen til Røynåsheia. Kjør inn mellom gårdene på Have (det står turskilt her) og til parkeringsplass 150 meter lenger inn. Den første del av turen er identisk med den gamle Røynåsheien. Etter ca. 400 meter kommer du til skogsvei som følges et

stykke før du svinger kraft til venstre mot Ha-



vehei. Videre følger du en smal og fin sti til Haustar-

fjellet som ligger helt ytters på Havehei. Herfra har du fin utsikt over dalen og gårdene på Have og Rugslund. Navnet Haustarfjellet kommer av å hauste eller å rope. Før i tida måtte unge gutter og jenter gjete buskappen på heia. Fra Haustarfjellet kunne de rope hjem og høre om det var klart for å føre buskappen hjem til kvelds.



SJØMYR 130 moh.

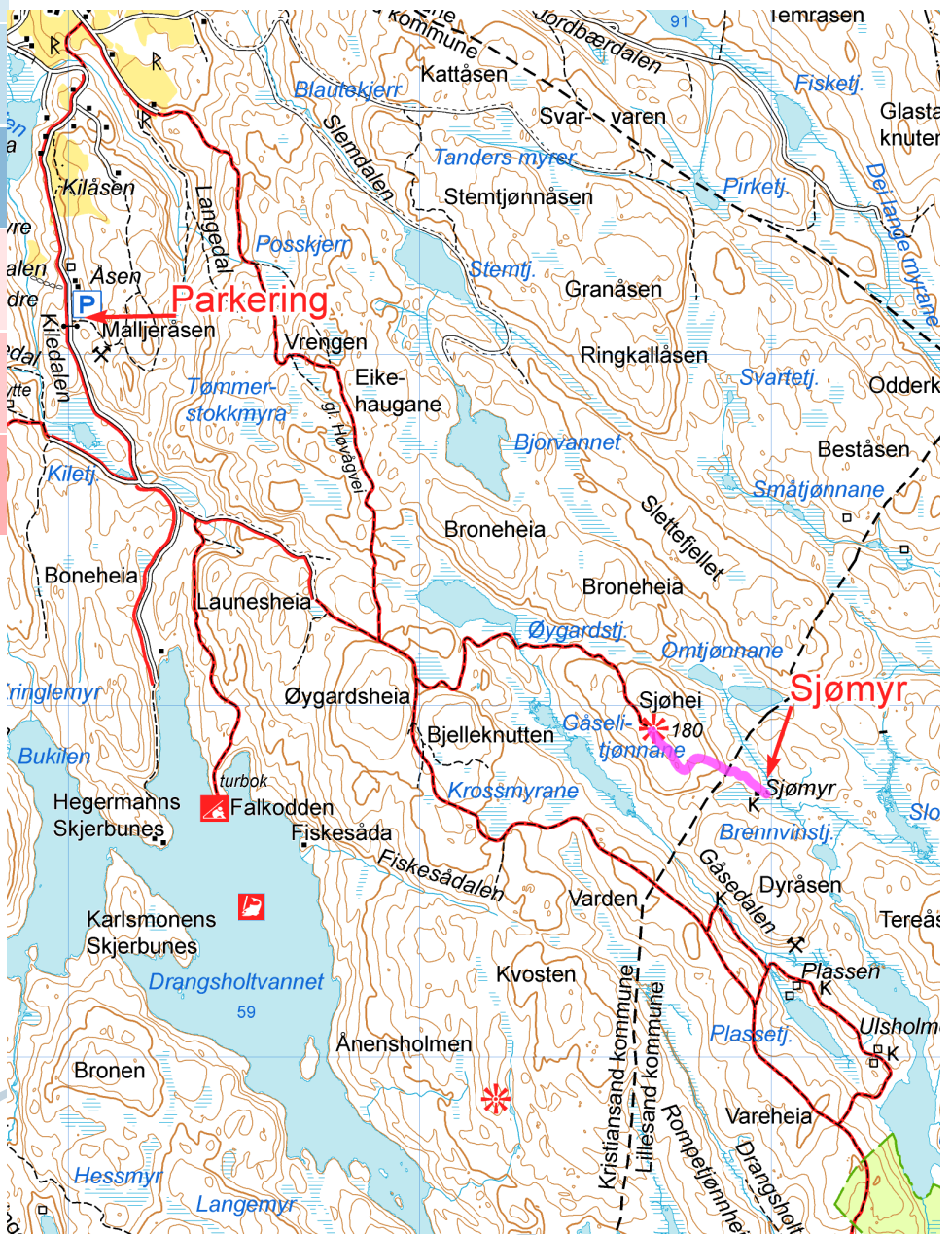



3,2 km
èn veg



2,5 time
tur/retur



Moderat
stigning

Like over kommunegrensa til Lillesand ligger gården Sjømyr. Dette er en av de få gårdene på Drangsholtskogen hvor fremdeles husene delvis står. Dette har sammenheng med at Sjømyr var bebodd helt opp til rundt 1950.

Utgangspunktet for turen er Åsen på Drangsholt (innerst i Kilåsveien ved bom). Her følger man merket løype mot Urdaalen. Traktorveien går bratt oppover til å begynne med, men når man kommer til krysset hvor man møter gamle Høvågvei fra Drangsholt, er den verste stigningen unnagjort. Noen hundre meter etter krysset tar man av til venstre og inn på den nye løypa til Sjøhei. Turen går videre over Sjøhei, hvor man på godværsdager får utsikt til havet i flere retninger. Fra toppen følger man stien ca 500 meter ned til gården.

Det har vært flere bygninger enn de som står på Sjømyr i dag. Man kan se rester av grunnmuren

til løa rett nord for husene. Den må ha vært ganske stor, og man kan se hjørnesteinene rage

høyt nedenfor skrenten. Her er det også en flott steinsatt vei opp til gården.



Våningshuset på Sjømyr 12. april 1993. (Foto: Drangsholt og Grøddum velforening)



Samme bygg i 2013. (Foto: Richard Aasrum)



Steinbenk og bord på Sjømyr. (Foto: Robert Oleszczuk)

BJORVANNSSHEIA 225 moh.





3,0 km
èn veg



2,5 timer
tur/retur



Moderat
stigning

I utgangspunktet er dette en rundløype og en løype som kan gjennomføres som en dagstur. Vi vil anbefale parkering som skissert på kartet. Turen starter på en eldre driftsvei som ender opp ved «Nordlandsløa» ved Nordlandsmyra. I dalen hvor driftsveien ligger (Askedalen) er det eventyrlige omgivelser, med høy løvskog, vannfall, kjempestein i et landskap som vil begeistre.

Etter Nordlandsløa er landskapet mer vanlig skogsterreng, mye gran- og furuskog og lav lyng. På vei inn mot utsiktspunktet på Bjorvannsheia ligger «Løemyr» på venstre siden. Her har det sannsynligvis dyrket høy til buskapen i gamle dager. Løypa er merket med rosa trefliser frem til utsiktspunktet på Bjorvannsheia. Fremme på Bjorvannsheia er det en fantastisk utsikt utover mot Foss og Drangsholt og



med havet i bakgrunnen. Rett under platået på Bjorvannsheia ligger Bjorvann utstrakt i sin dype blåfarge. Her er det fint å ha en spisepause og nyte utsikten.

Turen fortsetter videre over et annet utsiktspunkt, Kjellemyrknutten, før den går videre ned mot Risdalen og Tonesal. Fra Kjellemyrknutten kan man bl.a. i nord-vest se husene på Ås. Der løypa kommer ned i Risdalen står det en stor stein på høykant. Den kan

minne om en kjempemessig bautastein. Her skal det ha vært løsnet skudd under krigen. Turen går videre ut gjennom Risdalen til Tonesal. Tonesal har fått dette navnet pga mye ekko og gjenlyd fra fjellene. Dette var nok mer utpreget i tidligere tider, da det var mye mindre skog og vegetasjon.

Fra Tonesal og ut til Stean er det en tydelig og god driftsvei.

Når dere er nede på veien igjen er det kort vei til parkeringen. Hvis en trenger en avkjøling etter turen så er det en fin bademulighet på vei til parkeringen på en liten holme (Fantesåda) rett ved veien. Ved lav vannstand går det an å gå tørrskodd ut ved å trø på noen stokker.

Turen er middels krevende da det er en del stigning og en del skogsterreng uten sti, men merket løype.

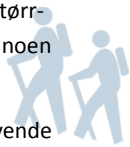

NORDRETJØNN SYD 156 moh.

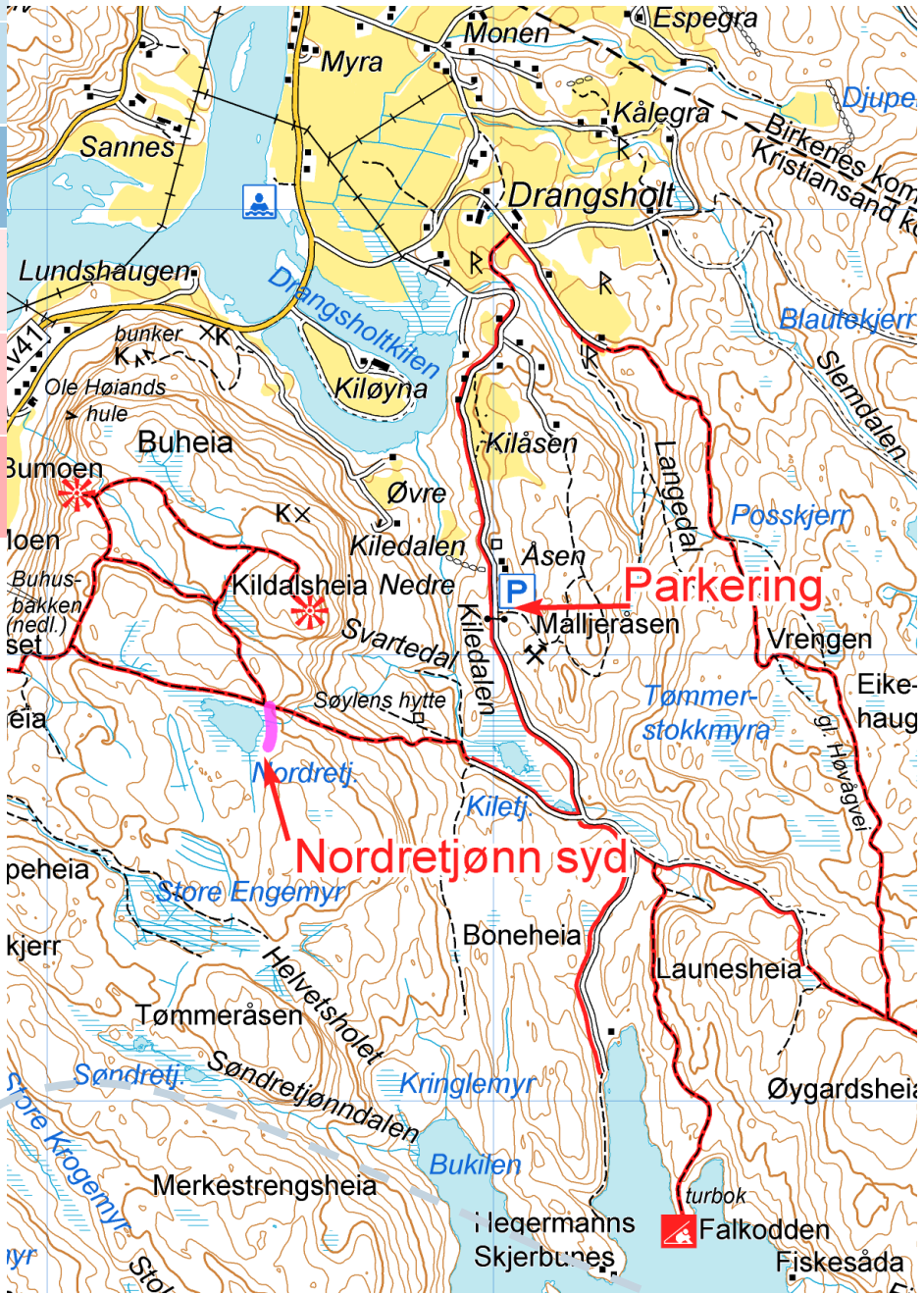



1,7 km
èn veg



1,5 timer
tur/retur



Moderat
stigning



Turen til Nordretjønn starter fra Åsen på Drangsholt (innerst i Kilåsveien ved bom). For å komme til utgangspunktet tar du av

RV41 på Drangsholt ved skilt som viser mot Kilåsen. Etter et par hundre meter tar du av mot høyre i veikryss og følger Kilåsveien til endes

(ca 1 km). Her kommer du til en bom og en plass der du kan parkere. Gå så veien videre fra bommen til første veikryss (ved Kiletjønn), og ta så her til høyre. Du følger nå traktorveien langs vannet, og etter ca 400 meter kommer du til enden av traktorveien. Videre følger du merket sti opp lia til du får Nordretjønn foran deg. Her tar du krapt til venstre og følger rosa merker langs vannet fram til turkassa. NB: På grunn av at det i våres skal foregå hogst nær dette området, er det ikke sikkert turmålet er tilgjengelig hele tiden. Stien ned til Arvehuset vil også være stengt i perioden mens hogst pågår. Dette vil vi informere om.

KULTURMINNER:

I Maljeråsen, like sørøst for parkeringsplassen på Åsen, ligger et lite skjerp der det har vært forsøkt å ta ut jernmalm.

I Buheia finnes flere bunkerser og skytestillinger som tyskerne bygde under 2. verdenskrig med tanke på å beskytte innflyvningen til Kjevik flyplass. Spesielt bunkersanlegget i Lundshaugheia er spennende å besøke. Den ligger helt nord i Buheia og har to innganger. Det er mulig å gå gjennom anlegget. Husk lommelykt!

(ca 1 km). Her kommer du til en bom og en plass der du kan parkere. Gå så veien videre fra bommen til første

REGISTRERINGSKORT

Premiering:

Ved sesongslutt vil vi foreta en trekning blant alle som har sendt inn kupongene pr. post, sendt oss kodeordene på e-post eller skrevet seg inn i gjesteboka på mobilappen DNT SjekkUT (gratis)



Send kupongen til : Tveit IL v/Lars J Sundsdal, Solsletta 4, 4658 Tveit.

Eller samle kodene og send til lars-sundsdal@hotmail.com

TURMÅL	DATO	KODE
REBBÅSHEIA		
ROSSHEIA		
BJØRNEHIET		
ULVÅSEN		
KRÅGEBUHELLEREN		
LILLE RAVNÅS		
HAUSTARFJELLET		
SJØMYR		
BJORVANNSSHEIA		
NORDRETJØNN SYD		

NAVN:TLF:

ADRESSE:

POSTNR.: STED: